DONNEES DISPONIBLES SUR LE COMPTE ENTREPRISE

Dans la rubrique « Consulter les données pour mon prochain taux AT/MP »

Votre code risque
Votre Comite technique national (CTN)

Le premier chiffre indique la catégorie du coût moyen (CCM)
Le second donne le montant indicatif du coût de l'incapacité temporaire (IT) ou permanente (IP)

Indication de la répartition des sinistres entre Agence d'emploi (ETT) et entreprise utilisatrice (EUT)

COMPTE EMPLOYEUR/COURANT

An	NIC SE	Risque Fonctions supports CTN	NNS Nom Prénom	Type	Dates Sinistre Notif	Nb jours arrêt	CCM IT	Date Notif IP ou Décès	% IP	CCM IP	Recours Tiers	% ETT EUT	Valeur indic du Risque
Exercice : 2024 - Code Risque : 281CB													
					Salaires : 5 501 894 € | Effectif : 162 | 80 381.5€								
						Total indicatif IT : 45039 € | Total indicatif IP : 70222€							
2024	00055 01	281CB AA	168XXXXXXXXXX Mr MULLER JOEL			24	3 1 805 €					50% 50%	902.5€
2024	00055 01	281CB AA				17	3 1 805 €						1 805€
2024	00055 01	281CB AA				518	6 41 132 €						41 132€
2024	00055 01	281CB AA				0	1 297 €						297€
2024	00055 01	281CB AA				0		12/07/2024	8%	1 2 268 €			2 268€
2024	00055 01	281CB AA	285 XXXXXXXXXX Mme KLEIN LEA			0		07/03/2024	10%	2 67 954 €		50% 50%	33 977€

L'accident de travail de M. Muller a généré un coût moyen de 902,50 € porté au compte employeur de l'EUT

La maladie professionnelle de Mme Klein a généré un coût moyen de 33977 € porté au compte employeur de l'EUT.

l'Assurance Maladie
RISQUES PROFESSIONNELS
Agir ensemble, protéger chacun

LE CALCUL DU TAUX

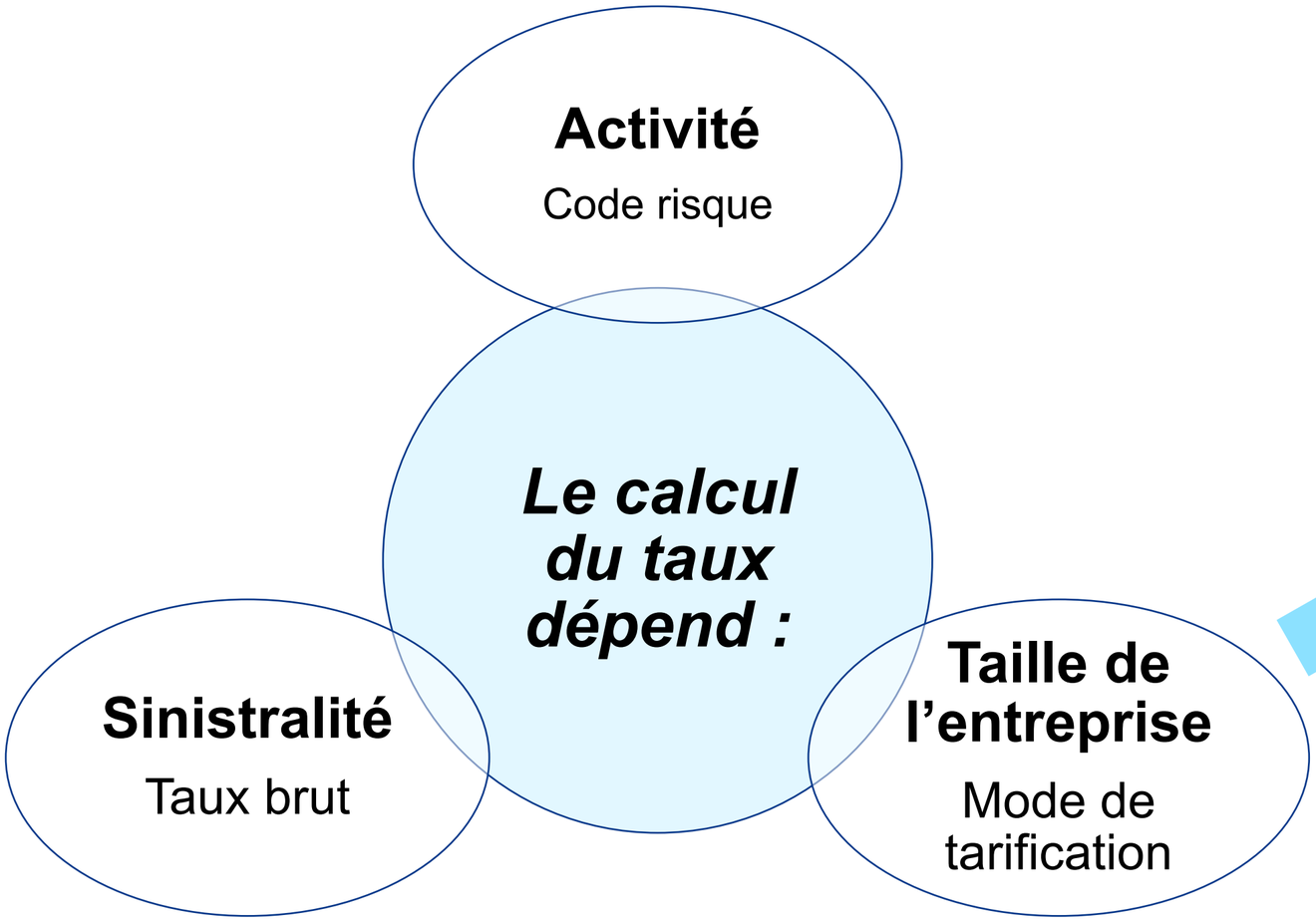

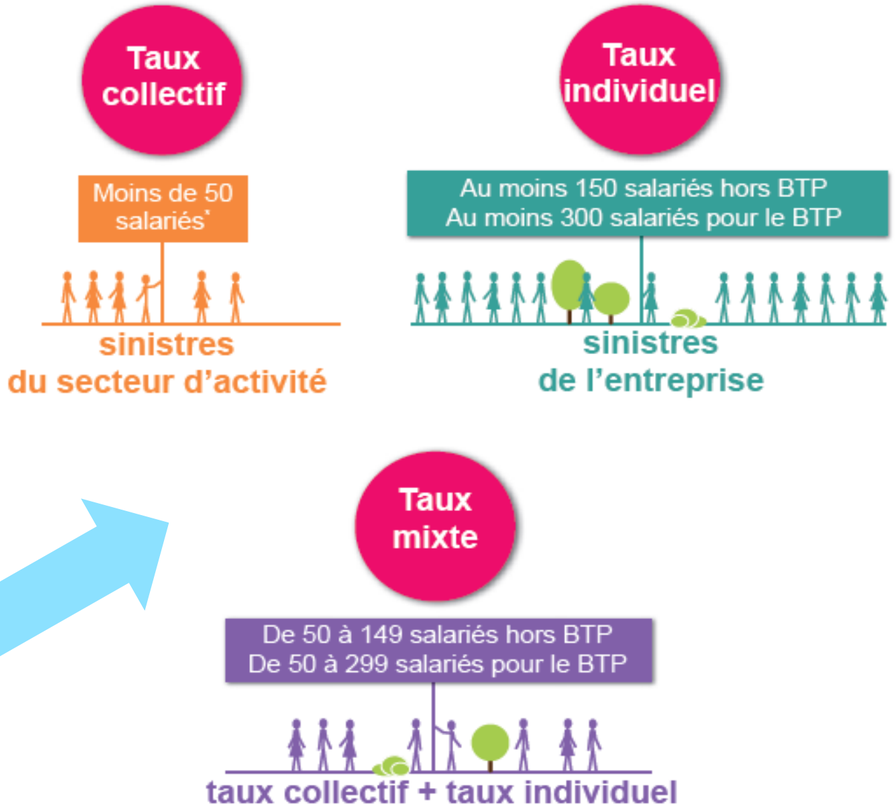

l'Assurance Maladie
RISQUES PROFESSIONNELS
Agir ensemble, protéger chacun

TAUX EN FONCTION DE LA SINISTRALITE

Le taux brut

$$\frac{\text{Valeur du risque}}{\text{Masse salariale}} \times 100$$

Sur une période triennale
(Années N-2, N-3, N-4)

Exemple : Taux 2025 sur les données des années 2021-2022-2023

Valeur du risque

Pour les taux collectifs : dépenses mutualisées au niveau du secteur d'activité

Pour les taux individuels (et mixte) : imputés selon des **catégories de coûts moyens (CCM)**

Le taux notifié correspond au taux brut auquel est ajouté 4 majorations (définies chaque année au plan national)

QU'EST-CE QU'UN COÛT MOYEN ?

- **Un sinistre reconnu au titre des risques professionnels entraine automatiquement l'apparition d'un coût moyen sur le compte employeur.**

- Il est le reflet des dépenses annuelles causées par les sinistres de gravité équivalente pour chacun des 9 secteurs d'activité (comité technique national CTN).

- A chaque coût moyen correspond un tarif en euro, réévalué chaque année.

LES CATÉGORIES DE COÛT MOYEN (CCM)

6 catégories de COUT MOYEN IT

définies en fonction du nombre de jours d'arrêt prescrits d'un sinistre :

1. Catégorie 1 = 0 à 3 jours
2. Catégorie 2 = 4 à 15 jours
3. Catégorie 3 = 16 à 45 jours
4. Catégorie 4 = 46 à 90 jours
5. Catégorie 5 = 91 à 150 jours
6. Catégorie 6 = plus de 150 jours

4 catégories de COUT MOYEN IP

définies en fonction du taux IP notifié ou du décès reconnu :

1. Catégorie 1 = moins de 10%
2. Catégorie 2 = de 10 à 19%
3. Catégorie 3 = 20 à 39%
4. Catégorie 4 = 40% et plus ou décès de la victime

LES MONTANTS DES COÛTS MOYENS

BARÈMES 2025 DES COÛTS MOYENS D'INCAPACITÉ TEMPORAIRE ET D'INCAPACITÉ PERMANENTE

COMITÉ TECHNIQUE NATIONAL	COÛTS MOYENS (EN EUROS)									
	CATÉGORIES D'INCAPACITÉ TEMPORAIRE						CATÉGORIES D'INCAPACITÉ PERMANENTE			
	Sans arrêt de travail ou arrêts de travail de moins de 4 jours	Arrêts de travail de 4 jours à 15 jours	Arrêts de travail de 16 jours à 45 jours	Arrêts de travail de 46 jours à 90 jours	Arrêts de travail de 91 jours à 150 jours	Arrêts de travail de plus de 150 jours	IP de moins de 10 %	IP de 10 % à 19 %	IP de 20 % à 39 %	IP de 40 % et plus ou décès de la victime
Industries de la métallurgie (CTN A)	297	528	1 805	4 917	9 294	41 132	2 268	67 954	135 675	673 299
Industries du bâtiment et des travaux publics (CTN B) (hors départements du Haut-Rhin, du Bas-Rhin et de la Moselle)	318	501	1 662	4 469	8 655	40 330	2 341	157 204 (Gros oeuvre) (1) 167 690 (Second oeuvre) (2) 175 860 (Fonctions support) (3)		
Industries du bâtiment et des travaux publics (CTN B) (pour les départements du Haut-Rhin, du Bas-Rhin et de la Moselle)								64 763	123 254	544 786
Industries des transports, de l'eau, du gaz, de l'électricité, du livre et de la communication (CTN C)	238	553	1 773	4 664	8 786	36 606	2 282	65 871	127 944	564 554
Services, commerces et industries de l'alimentation (CTN D)	312	445	1 440	3 919	7 352	33 001	2 281	56 825	110 046	477 408
Industries de la chimie, du caoutchouc et de la plasturgie (CTN E)	379	554	1 835	5 000	9 282	41 262	2 300	67 899	136 228	727 769
Industries du bois, de l'ameublement, du papier-carton, du textile, de vêtement, des cuirs et des peaux et des pierres à feu (CTN F)	368	514	1 692	4 392	8 463	37 344	2 316	62 785	121 510	628 717
Commerces non alimentaires (CTN G)	240	487	1 585	4 282	7 925	35 573	2 270	62 455	127 000	581 230
Activités de services 1 (CTN H)	176	416	1 347	3 867	7 338	37 617	2 195	64 186	138 075	583 126
Activités de services 2 (CTN I)	169	384	1 290	3 531	6 661	30 435	2 251	53 441	106 331	450 658

Montants fixés pour 2025 (Annexe 2 de l'arrêté du 29 avril 2025)

l'Assurance Maladie
RISQUES PROFESSIONNELS
Agir ensemble, protéger chacun